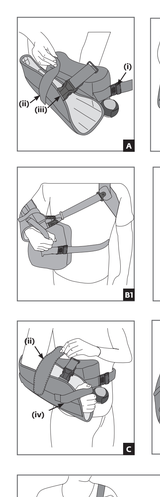

ENGLISH

BEFORE USING THE DEVICE, PLEASE READ THE FOLLOWING INSTRUCTIONS COMPLETELY AND CAREFULLY. CORRECT APPLICATION IS VITAL TO THE PROPER FUNCTIONING OF THE DEVICE.

INTENDED USER PROFILE:
The user should be able to:
Read and understand the directions, warnings and cautions.

INTENDED USE/INDICATIONS: Post-operative rotator cuff repairs, Bankart procedures, Capsular shifts, Glenohumeral dislocation/subluxation, Soft tissue strains/repairs.

CONTRAINDICATIONS: None

WARNINGS AND CAUTIONS: If you experience any pain, swelling, sensation changes, or any unusual reactions while using this product, consult your medical professional immediately.

SIZING AND CONFIGURATION:

Arm Envelope: To size the arm envelope, measure elbow crease to base of index finger.

ARM SLING SIZE	MEASUREMENT
S/M	10.5"-15" (26.7cm – 38.1cm)
L/XL	15+" (38.1+cm)

The arm envelope is shipped in L/XL configuration. To adjust arm envelope to the S/M size, unbuckle both quick release buckles. Fold in arm envelope and adhere the hook and loop tabs on inside of envelope.

Right to Left configuration: The UltraSling PRO is shipped in a right arm injury configuration. To adjust the shoulder ring to a left arm injury configuration: release the two quick release buckles at front of arm envelope and detach the cushion from the arm envelope. Apply cushion to left side of body by flipping cushion over so smaller end is pointing to back of left elbow. Wrap waist belt around waist and attach arm envelope to cushion. Slide the shoulder ring over the right shoulder. Place arm in sling and reattach the quick release buckles.

Waist Belt: The UltraSling PRO fits waist sizes 25" – 63" (63.5cm–160cm). Adjust waist belt and trim as necessary for proper fit. (Fig. B)

Optional pillow: The UltraSling PRO can be worn without the pillow. Remove back of waist belt from pillow and adhere z-strap to both sides of the arm sling envelope at the elbow. For front of the waist belt, remove quick-release buckle from pillow and adhere z-strap to arm sling envelope. Trim the waist belt as needed.

APPLICATION:

To ensure proper fit, if possible, product should be sized on patient pre-operatively.

- Release quick-release buckle (i) on cushion and forearm strap (ii) on arm envelope. Unfasten the shoulder ring by releasing the quick release buckles (iii) at the front of the arm envelope. (Fig. A)
- Align cushion on the injured side at waist/hip level with elbow fixed at 90°. Narrow end of cushion will be positioned to the back of forearm/elbow. Bring waist strap around back and attach to quick-release buckle at front of pillow. Adjust waist belt and trim as necessary for proper fit. (Fig. B)
  AB: Place the large pillow under the affected area with the 45° angle facing up and wrap the waist belt around the waist, adhering the hook and loop to the pillow. Place the sling to the cushion. (Fig B1). Adjust strap and trim as necessary for proper fit.
  ER/IR: Align cushion on the injured side at waist/hip level with elbow fixed at 90°. Place cushion so the tip of cushion is parallel to the front of your body (if you stand at a table, the line should be parallel to the table). Wrap the waist belt around the waist, adhering the hook and loop to the pillow. Attach the sling to the cushion. (Fig B2). Adjust strap and trim as necessary for proper fit.
- Place forearm into arm envelope as far back as possible. Secure thumb strap (iv) between arm envelope and forefinger at front of sling. Secure forearm strap to sling and cushion. (Fig. C).
- Wrap shoulder ring around healthy shoulder. Adjust shoulder ring circumference for proper fit. (Fig. D)
  NOTE: The hook and loop closure of the shoulder ring should be facing up and away from the patient.
- **FASTEN THE SHOULDER** strap to the arm envelope by using the quick release buckles (v). Adjust shoulder and back strap length for proper fit. (Fig. E).

BRACE REMOVAL:

To remove the UltraSling PRO, detach the quick release buckles, remove the forearm strap, thumb strap and waist belt. Slowly remove brace.

CLEANING & STORAGE INSTRUCTIONS:

	Hand wash in water (86°F/30°C), using mild soap. Air dry. **NOTE:** If not thoroughly, residual soap may cause irritation and deteriorate material.
	Do NOT iron.
	Do NOT tumble dry.
	Do NOT bleach.

MATERIAL CONTENTS: Nylon, Polypropylene, Polyurethane Foam, Cotton, Laminate Foam/ Tricot, Polyester, Acetal.

WARRANTY: DJO, LLC will repair or replace all or part of the unit and its accessories for material or workmanship defects for a period of six months from the date of sale. To the extent the foregoing warranty are inconsistent with local regulations, the provisions of such local regulations will apply.

RX ONLY
INTENDED FOR SINGLE PATIENT USE.
NOT MADE WITH NATURAL RUBBER LATEX.

NOTICE: WHILE EVERY EFFORT HAS BEEN MADE IN STATE-OF-THE-ART TECHNIQUES TO OBTAIN THE MAXIMUM COMPATIBILITY OF FUNCTION, RESISTANCE AND COMFORT, THERE IS NO GUARANTEE THAT INJURY WILL BE PREVENTED THROUGH THE USE OF THIS PRODUCT.

CAUTION: FEDERAL LAW (U.S.A.) RESTRICTS THIS DEVICE TO SALE BY OR ON THE ORDER OF A LICENSED HEALTH CARE PROFESSIONAL.

ESPAÑOL

ANTES DE UTILIZAR ESTE DISPOSITIVO, LEA POR FAVOR ESTAS INSTRUCCIONES COMPLETA Y DETENIDAMENTE. EL USO CORRECTO ES FUNDAMENTAL PARA EL FUNCIONAMIENTO APROPIADO DEL DISPOSITIVO.

PERFIL DEL USUARIO PREVISTO:
El usuario debe poder:
Leer y comprender las instrucciones, advertencias y precauciones.

APLICACIONES/INDICACIONES: reparaciones de los rotadores del hombro posoperatorias, intervenciones de Bankart, desplazamientos capsulares, dislocaciones y subluxaciones glenohumerales, distensiones o reparaciones del tejido blando.

CONTRAINDICACIONES: ninguna.

ADVERTENCIAS Y PRECAUCIONES: Si experimenta dolor, hinchazón, cambios de sensibilidad o cualquier reacción poco habitual durante el uso de este producto, consulte inmediatamente a su profesional médico.

MEDIDA Y CONFIGURACIÓN:

Cabestrillo: para determinar el tamaño del cabestrillo, mida del hueco del codo a la base del dedo índice.

TAMAÑO DEL CABESTRILLO	MEDIDA
S/M	10.5"-15" (26,7 cm – 38,1 cm)
L/XL	+15" (+38,1 cm)

El cabestrillo se envía en la configuración L/XL. Para ajustar el cabestrillo al tamaño S/M, desabroche las dos hebillas de liberación rápida. Pliegue el cabestrillo y adhiera las lengüetas de velcro en el interior del cabestrillo.

Configuración de derecha a izquierda: el UltraSling PRO se envía en una configuración de lesión del brazo derecho. Para ajustar el anillo del hombro a una configuración de lesión del brazo izquierdo: suelte las dos hebillas de liberación rápida del frente del cabestrillo y separe el almohadillado del cabestrillo. Coloque el almohadillado del lado izquierdo del cuerpo girándolo de manera que el extremo más pequeño apunte hacia la parte posterior del codo izquierdo. Pase el cinturón alrededor de la cintura y coloque el cabestrillo en la almohadilla. Deslice el anillo del hombro sobre el hombro derecho. Coloque el brazo en el cabestrillo y vuelva a colocar las hebillas de liberación rápida.

Cinturón de la cintura: el UltraSling PRO se adapta a los tamaños de cintura de 25"–63" (63,5 cm–160 cm). Ajuste el cinturón de la cintura y regúlelo según sea necesario para un ajuste adecuado.

Almohada opcional: el UltraSling PRO puede usarse sin la almohada. Retire la parte posterior del cinturón de la almohada y adhiera la cinta z a ambos lados del cabestrillo a la altura del codo. Para la parte delantera del cinturón de la cintura, retire la hebilla de liberación rápida de la almohada y adhiera la cinta en "z" al cabestrillo. Regule el cinturón de la cintura según sea necesario.

APLICACIÓN:

Para garantizar un ajuste adecuado, si es posible, el producto debe medirse en el paciente antes de la operación.

1. Desabroche la hebilla de liberación rápida (i) de la almohadilla y la correa del antebrazo (ii) del cabestrillo. Desabrochar el anillo de hombro soltando las hebillas de liberación rápida (iii) situadas en la parte frontal del cabestrillo. (Fig. A).
2. Coloque la almohadilla en el lado lesionado a la altura de la cintura o codera con el codo formando un ángulo de 90°. Pasa la correa de la almohadilla de la espalda y adhiérela con la hebilla de liberación rápida a la parte delantera de la almohada. Ajuste el cinturón de la cintura según sea necesario para un ajuste adecuado. (Fig. B)
   AB: Coloque la almohada grande debajo de la zona afectada con el ángulo de 45° hacia arriba, pase el cinturón alrededor de la cintura y adhiera el gancho y bucle a la almohada. Acoste el cabestrillo a la almohada. (Fig. B1). Ajuste la correa y regúlela según sea necesaria para un correcto ajuste.
   ER/IR: Coloque la almohadilla en el lado lesionado a la altura de la cintura o codera con el codo formando un ángulo de 90°. Coloque la almohadilla de manera que su línea de apoyo del antebrazo esté paralela con la parte frontal de su cuerpo (si está de pie delante de una mesa, la línea debe quedar paralela a la mesa). Pase el cinturón alrededor de la cintura y adhiera el gancho y bucle a la almohada. Sujete el cabestrillo a la almohadilla. (Fig. B2). Ajuste la correa y regúlela según sea necesario para un correcto ajuste.
3. Coloque el antebrazo en el cabestrillo lo más atrás posible. Coloque la correa para el pulgar (iv) entre el pulgar y el índice en la parte frontal del cabestrillo. Fije la correa del antebrazo al cabestrillo y la almohadilla. (Fig. C).
4. Pase el anillo del hombro alrededor del hombro sano. Ajuste la circunferencia del anillo del hombro para un ajuste adecuado. (Fig. D).
   NOTA: El cierre con velcro del anillo del hombro debe estar orientado hacia arriba y separado del paciente.
5. Conecte la correa del hombro al cabestrillo utilizando las hebillas de liberación rápida (v). Ajuste la longitud de la correa del hombro y espalda para un ajuste adecuado. (Fig. E).

RETIRADA DE LA ORTESIS:

Para retirar el UltraSling PRO, separe las hebillas de liberación rápida y retire la correa del antebrazo, la correa para el pulgar y el cinturón de la cintura. Retire la ortesis lentamente.

INSTRUCCIONES DE LIMPIEZA Y ALMACENAMIENTO:

	Lavar el producto a mano en agua (a 86 °F/30 °C) con un jabón suave. Deje secar al aire. **NOTA:** Si no se enjuaga correctamente, los restos de jabón pueden ocasionar irritación y deteriorar el material.
	NO planchar.
	NO secar en secadora.
	NO utilizar lejía.

MATERIAL CONTENTS: Nylon, Polypropylene, Polyurethane Foam, Cotton, Laminate Foam/ Tricot, Polyester, Acetal.

GARANTÍA: DJO, LLC se compromete a reparar o sustituir la totalidad o parte del producto y sus accesorios por defectos del material o de mano de obra durante los seis meses siguientes a la fecha de venta. Si los términos de esta garantía son incompatibles con la normativa local, se aplicarán las disposiciones de la normativa local.

SOLO CON RECETA MÉDICA
INDICADO PARA USO EN UN SOLO PACIENTE.
NO FABRICADO CON LÁTEX DE CAUCHO NATURAL.

AVISO: SI BIEN SE HAN HECHO TODOS LOS ESFUERZOS POSIBLES CON LAS TÉCNICAS MÁS MODERNAS PARA OBTENER LA COMPATIBILIDAD MÁXIMA DE LA FUNCIÓN, RESISTENCIA Y COMODIDAD, NO HAY GARANTÍA DE QUE MEDIANTE ALGUNA DE ELLAS SE EVITARÁN LESIONES DURANTE EL EMPLEO DE ESTE PRODUCTO.

PRECAUCIÓN: DISPOSITIVO DE VENTA EXCLUSIVA A O POR INDICACIÓN DE PROFESIONALES SANITARIOS AUTORIZADOS, CONFORME A LO ESTIPULADO EN LAS LEYES FEDERALES DE EE. UU.

DEUTSCH

VOR GEBRAUCH DER VORRICHTUNG DIE BITTE GEBRAUCHSANWEISUNG SORGFÄLTIG DURCHLESEN. DIE EINWANDFREIE FUNKTION DER VORRICHTUNG IST NUR BEI RICHTIGER ANWENDUNG GEWÄHRLEISTET.

ANWENDERPROFIL:
Der Anwender muss in der Lage sein:
die Anweisungen, Warnhinweise und Vorsichtsmaßnahmen zu lesen und zu verstehen.

ZWECKBESTIMMUNG/INDIKATIONEN: Postoperative Rotatorenmanschetten-Reparatur, Bankhart-Verfahren, Kapselverschiebungen, Schultergelenk-Dislokation/-Subluxation, Weichteilzerrungen/-reparaturen.

KONTRAINDIKATIONEN: Keine

WARN- UND VORSICHTSHINWEISE: Wenn während der Verwendung dieses Produkts Schmerzen, Schwellungen, Empfindungsänderungen oder andere ungewöhnliche Reaktionen auftreten, sofort Kontakt mit dem Arzt aufnehmen.

GRÖSSENBESTIMMUNG UND KONFIGURATION:

Arm-Otthese: Zur Ermittelung der Arm-Otthese die Länge von der Ellenbeuge bis zum Ansatz des Zeigefingers messen.

ARMSCHLINGENGRÖSSE	LÄNGE
S/M	10.5–15 Zoll (26,7–38,1 cm)
L/XL	15+ Zoll (38,1+ cm)

Die Arm-Otthese wird in L/XL-Konfiguration geliefert: Zur Einstellung der Arm-Otthese auf die Größe S/M die beiden Schnellverschluss-Schnallen lösen. Die Arm-Otthese falten und die Klettverschlüsse an der Innenseite der Otthese anbringen.

Konfiguration von rechts nach links: Die UltraSling PRO Arm-Otthese wird für den rechten Arm konfiguriert geliefert. Um den Schulterring auf eine Verletzung des linken Arms einzustellen: Lösen Sie die beiden Schnellverschluss-Schnallen und das Kissen von der Arm-Otthese. Das Kissen an die linke Körperseite anpassen, indem Sie es umdrehen, sodass die schmalere Seite nach hinten zum linken Ellenbogen zeigt. Den Taillengurt um die Taille legen und die Arm-Otthese am Kissen befestigen. Den Schultergurt über die rechte Schulter ziehen. Den Arm in die Schlinge legen und den Schnellverschluss wieder anbringen.

Taillengurt: Die UltraSling PRO passt für Taillenweiten von 25"– 63" (63,5cm–160cm). Den Taillengurt anpassen und gegebenenfalls kürzen, um einen optimalen Sitz zu gewährleisten.

Optionales Kissen: Die UltraSling PRO kann ohne Kissen getragen werden. Die Rückseite des Taillengurts vom Kissen lösen und den Y-förmigen Gurt beide seitlich der Armschlingen-Otthese am Ellenbogen befestigen. An der Vorderseite des Taillengurts die Schnellverschlussschnalle vom Kissen lösen und den Y-förmigen Gurt an der Armschlingen-Otthese befestigen. Den Taillengurt nach Bedarf kürzen.

ANWENDUNG:

Um einen bestmöglichen Sitz sicherzustellen, sollte das Produkt vor der Operation an den Patienten angepasst werden.

1. Die Schnellverschluss-Schnalle (i) vom Kissen und den Unterarmgurt (ii) von der Arm-Otthese lösen. Den Schultergurt lockern, indem der Schnellverschluss (iii) an der Vorderseite der Arm-Otthese geöffnet wird. (Fig. A)
2. Das Kissen an der Seite des verletzten Körperteils in Taillen-/Hüfthöhe positionieren, wobei der Ellenbogen bei 90° fixiert bleibt. Das schmale Ende des Kissens befindet sich in Richtung Unterarm/Ellenbogen richten. Den Taillengurt um den Rücken legen und mit der Schnellverschlussschnalle an der Vorderseite des Kissens fixieren. Den Taillengurt anpassen und gegebenenfalls kürzen, um einen optimalen Sitz zu gewährleisten. (Abb. B)
   AB: Das große Kissen im 45°-Winkel nach oben gerichtet unter den betroffenen Bereich legen, den Taillengurt um die Taille legen und den Klettverschluss am Kissen anbringen. Die Schlinge am Kissen befestigen. (Abb. B1) Den Gurt anpassen und gegebenenfalls kürzen, um einen optimalen Sitz zu gewährleisten.
   ER/IR: Das Kissen an der Seite des verletzten Körperteils in Taillen-/Hüfthöhe positionieren, wobei der Ellenbogen bei 90° fixiert bleibt. Platzieren Sie das Kissen so, dass die Kante parallel zur Vorderseite Ihres Körpers verläuft (wenn Sie an einem Tisch stehen, muss die Linie parallel zum Tisch sein). Den Taillengurt um die Taille legen und den Klettverschluss am Kissen befestigen. Die Schlinge am Kissen befestigen. (Abb. B2) Den Gurt anpassen und gegebenenfalls kürzen, um einen optimalen Sitz zu gewährleisten.
3. Den Unterarm so weit hinten wie möglich in der Arm-Otthese positionieren. Den Daumengurt (iv) zwischen Daumen und Zeigefinger vorn an der Schlinge sichern. Den Unterarmgurt an Schlinge und Kissen befestigen. (Abb. C)
4. Den Schulterring um die gesunde Schulter legen. Den Umfang des Schulterguts anpassen, um einen optimalen Sitz zu gewährleisten. (Abb. D)
   HINWEIS: Der Klettverschluss des Schulterguts sollte nach oben und vom Patienten weg zeigen.
5. Den Schultergurt mit dem Schnellverschluss (iii) an der Arm-Otthese anbringen. Die Länge von Schulter- und Rückengurt einstellen, um einen optimalen Sitz zu gewährleisten. (Abb. E)

ENTFERNEN DER ORTHESE:

Zum Entfernen des UltraSling PRO den Schnellverschluss öffnen und Unterarm-, Daumen- und Taillengurt entfernen. Die Orthese langsam entfernen.

ANWEISUNGEN ZU REINIGUNG UND AUFBEWAHRUNG:

	Von Hand mit milder Seife in warmem Wasser (86°F /30°C) reinigen. An der Luft trocknen lassen. **HINWEIS:** Wenn die Seife nicht gründlich abgespült wird, können Seifenreste Hautreizungen verursachen oder das Material angreifen.
	NICHT bügeln
	NICHT im Trockner trocknen
	KEIN Bleichmittel verwenden

VERWENDETE MATERIALIEN: Nylon, Polypropylen, Polyurethanschaumstoff, Baumwolle, Laminatschaum/Trikot, Polyacetal, Polyester, Acetal

GEWÄHRLEISTUNG: DJO, LLC gewährleistet bei Material- oder Herstellungsdefekten die Reparatur oder Ersatz des Produkts oder seiner Zubehörteile innerhalb eines Monats ab dem Verkauf. Falls das Produkts und alle zugehörigen Zubehörteile für einen Zeitraum von sechs Monaten ab dem Verkauf nicht funktionieren, gelten die vorstehenden Gewährleistung nicht den örtlichen Bestimmungen entsprechen, gelten die Vorschriften dieser örtlichen Bestimmungen.

VERSCHREIBUNGSPFLICHTIG
NUR FÜR DEN GEBRAUCH AN EINEM EINZELPATIENTEN BESTIMMT.
NICHT AUS NATURKAUTSCHUKLATEX HERGESTELLT.

HINWEIS: OBWOHL ALLE ANSTRENGUNGEN UNTERNOMMEN WURDEN, UNTER EINSATZ MODERNSTER VERFAHREN MAXIMALE KOMPATIBILITÄT VON FUNKTION, FESTIGKEIT UND KOMFORT ZU ERREICHEN, KANN DIESE ANWENDUNG NICHT GARANTIE GEBEN WERDEN, DASS DURCH DIE ANWENDUNG DIESES PRODUKTES VERLETZUNGEN VERMIEDEN WERDEN KÖNNEN.

VORSICHT: LAUT US-BUNDESGESETZ DARF DER VERKAUF DIESER VORRICHTUNG NUR AN EINEN ARZT ODER IM AUFTRAG EINES ÄRZTES ERFOLGEN.

ITALIANO

PRIMA DI UTILIZZARE IL DISPOSITIVO, LEGGERE ATTENTAMENTE TUTTE LE ISTRUZIONI RIPORTATE DI SEGUITO. LA CORRETTA APPLICAZIONE È DI FONDAMENTALE IMPORTANZA PER UN BUON FUNZIONAMENTO.

PROFILO UTENTE PREVISTO:
L'utente deve essere in grado di:
leggere e comprendere le istruzioni, le avvertenze e le precauzioni.

USO PREVISTO/INDICAZIONI: riparazioni postoperatorie della cuffia dei rotatori, procedure di Bankart, spostamenti capsulari, lussazione/sublussazione gleno-omerale, stiramenti/ riparazione dei tessuti molli

CONTROINDICAZIONI: nessuna.

AVVERTENZE E PRECAUZIONI: qualora si avvertano dolore, gonfiori, alterazione della sensibilità o qualsiasi reazione inconsueta durante l'uso di questo prodotto, rivolgersi immediatamente al medico curante.

DIMENSIONAMENTO E CONFIGURAZIONE:

Reggibraccio: per il dimensionamento del reggibraccio, misurare dalla piega del gomito fino alla base del dito indice.

DIMENSIONI IMBRACATURA PER BRACCIO	MISURA
S/M	10,5" – 15" (26,7 cm – 38,1 cm)
L/XL	15+" (38,1+ cm)

Il reggibraccio viene spedito nella configurazione L/XL. Per regolare il reggibraccio secondo la misura S/M, sganciare entrambe le fibbie a rilascio rapido. Piegare in dentro il reggibraccio e premere le linguette della fascetta in velcro sulla parte interna del reggibraccio.

Configurazione da destra a sinistra: l'UltraSling PRO viene spedito in una configurazione per lesioni al braccio destro. Per regolare l'anello per la spalla in base alla configurazione per lesioni al braccio sinistro: rilasciare le due fibbie a rilascio rapido sulla parte anteriore e staccare il cuscino dal reggibraccio. Applicare il cuscino sul lato sinistro del corpo girandolo in modo che l'estremità più piccola punti verso la parte posteriore del gomito sinistro. Avvolgere la cintura per la vita attorno alla vita e fissare il reggibraccio al cuscino. Far scorrere la spalla sulla spalla destra. Posizionare il braccio nel reggibraccio e riagganciare le fibbie a rilascio rapido.

Cintura per la vita: l'UltraSling PRO è adatto per una vita da 25" – 63" (63,5 cm – 160 cm). Regolare la cintura per la vita e accorciare quanto serve per ottenere l'aderenza ottimale.

Cuscino opzionale: l'UltraSling PRO può essere indossato senza il cuscino. Rimuovere la parte posteriore della cintura per la vita dal cuscino e fissare le fascette a "z" su entrambi i lati dell'imbracatura al gomito. Per la parte anteriore della cintura, rimuovere la fibbia a sganciamento rapido dal cuscino e far aderire la cinghia "z" all'imbracatura del reggibraccio. Accorciare la cintura per la vita quanto necessario.

APPLICAZIONE:

Per ottenere la misura giusta, se possibile, il prodotto deve essere adattato alla configurazione del paziente in fase preoperatoria.

1. Rilasciare la cinghia a sgancio rapido (i) sul cuscino e la cinghia per avambraccio (ii) sull'imbracatura per braccio. Sganciare l'anello per la spalla rilasciando le fibbie a rilascio rapido (iii) sul lato anteriore del reggibraccio. (Fig. A)
2. Allineare il cuscino sul lato lesionato all'altezza della vita/anche, con il gomito fisso a 90°. Il lato stretto del cuscino deve essere posizionato sulla parte posteriore dell'avambraccio/gomito. Sistemare la fascia per la vita attorno alla vita, passando da dietro, e fissare alla fibbia a sgancio rapido sulla parte anteriore del cuscino. Regolare la cintura per la vita e accorciare quanto serve per ottenere la misura giusta. (Fig. B).
   AB: posizionare il cuscino grande sotto l'area interessata a un angolo di 45° rivolto verso l'alto e avvolgere la cintura per la vita intorno alla vita, premendo la fascetta in Velcro contro il cuscino. Collegare l'imbracatura al cuscino. (Fig. B1). Regolare la fascia e accorciare quanto serve per ottenere la misura giusta. (Fig. B1).
   ER/IR: allineare il cuscino sul lato lesionato all'altezza della vita/anche, con il gomito fisso a 90°. Posizionare il cuscino in modo che la linea sulla parte superiore del cuscino sia parallela al lato anteriore del corpo (se siete in piedi davanti a un tavolo, la linea deve essere parallela al tavolo). Avvolgere la cintura per la vita attorno alla vita, premendo la fascetta in Velcro contro il cuscino. Collegare l'imbracatura al cuscino. (Fig. B2). Regolare la fascia e accorciare quanto serve per ottenere la misura giusta.
3. Posizionare l'avambraccio nel reggibraccio il più indietro possibile. Fissare la fascia per il pollice (iv) tra il pollice e l'indice sulla parte anteriore dell'imbracatura. Fissare la fascia per l'avambraccio all'imbracatura e al cuscino. (Fig. C).
4. Avvolgere l'anello per la spalla intorno alla spalla sana. Regolare la circonferenza dell'anello per la spalla per ottenere la misura giusta. (Fig. D).
   NOTA: la chiusura della fascetta in Velcro dell'anello per la spalla deve essere rivolta verso l'alto e lontano dal paziente.
5. Allacciare la fascia per la spalla al reggibraccio tramite le fibbie a rilascio rapido (iii). Regolare la lunghezza della fascia per la spalla e la schiena per ottenere la misura giusta. (Fig. E).

RIMOZIONE DEL TUTORE:

Per rimuovere l'UltraSling PRO, staccare le fibbie a rilascio rapido e rimuovere la fascia per l'avambraccio, la fascia per il pollice e la cintura per la vita. Rimuovere il tutore lentamente.

ISTRUZIONI PER LA PULIZIA E LA CONSERVAZIONE:

	Lavare a mano in acqua (86 °F/30 °C) con sapone delicato. Lasciare asciugare all'aria. **NOTA:** se il prodotto non viene risciacquato a fondo, i residui di sapone possono provocare irritazione e il deterioramento del materiale.
	NON stirare.
	NON utilizzare l'asciugatrice.
	NON usare candeggina.

COMPOSIZIONE DEL MATERIALE: nylon, polipropilene, schiuma di poliuretano, cotone, laminato in schiuma/maglia, poliacetale, poliestere, acetale.

GARANZIA: DJO, LLC s'impegna alla riparazione o alla sostituzione di tutti i componenti del dispositivo e dei relativi accessori in caso di difetti di lavorazione o materiali: devono entro sei mesi dalla data di acquisto. Nella misura in cui i termini della presente garanzia non risultino conformi alle normative locali, risulteranno applicabili le disposizioni di queste ultime.

SOLO RX.
PREVISTO PER L'USO SU UN SOLO PAZIENTE.
NON REALIZZATO IN LATTICE DI GOMMA NATURALE.

AVVISO: SEBBENE OGNI SFORZO SIA STATO COMPIUTO CON L'IMPIEGO DI TECNICHE D'AVANGUARDIA PER FABBRICARE UN PRODOTTO CHE OFFRA IL MASSIMO DELLA FUNZIONALITÀ, RESISTENZA E DEL COMFORT, NON SI GARANTISCE VIENE DATA ALCUNA GARANZIA CHE L'USO DI TALE PRODOTTO POSSA PREVENIRE L'ESSERE.

ATTENZIONE: LA LEGGE FEDERALE DEGLI STATI UNITI LIMITA LA VENDITA DEL PRODOTTO ESCLUSIVAMENTE A MEDICI O DIETRO PRESCRIZIONE MEDICA.

FRANÇAIS

LIRE ATTENTIVEMENT LA TOTALITÉ DES INSTRUCTIONS SUIVANTES AVANT D'UTILISER LE DISPOSITIF. UNE MISE EN PLACE CORRECTE EST INDISPENSABLE AU BON FONCTIONNEMENT DU DISPOSITIF.

PROFIL DE L'UTILISATEUR À QUI LE DISPOSITIF S'ADRESSE :
L'utilisateur doit être capable de:
lire et comprendre les instructions, les avertissements et les mises en garde.

UTILISATION PRÉVUE/INDICATIONS : en post-opératoire après réparation de la coiffe des rotateurs, interventions de Bankart, déplacements capsulaires, luxations/subluxations gléno-humérales, distensions/réparations de tissus mous.

CONTRE-INDICATIONS : Aucune.

AVERTISSEMENTS ET MISES EN GARDE : En cas de douleur, d'enflure, d'altération des sensations ou de toute autre réaction inhabituelle durant l'utilisation du produit, consulter immédiatement un médecin.

TAILLES ET CONFIGURATION :

Écharpe de bras : Pour dimensionner l'écharpe de bras, mesurez la distance entre le pli du coude et la base de l'index.

TAILLE DE L'ÉCHARPE DE BRAS	MESURE
S/M	10,5" – 15" (26,7 cm – 38,1 cm)
L/XL	15+" (38,1+ cm)

L'écharpe de bras est fournie en configuration L/XL. Pour ajuster l'écharpe de bras à la taille S/M, défaire les deux boucles à attache rapide. Replier l'écharpe de bras et faire adhérer les bandes auto-agrippantes à l'intérieur de l'écharpe.

Configuration droite vers gauche : L'UltraSling PRO est fourni en configuration adaptée à une lésion du bras droit. Pour ajuster l'anneau de sangle d'épaule pour une lésion du bras gauche: défaire les deux boucles à attache rapide à l'avant de l'écharpe de bras et détacher le coussin de l'écharpe de bras. Appliquer le coussin au côté gauche du corps en retournant le coussin de sorte que l'extrémité la plus fine pointe vers l'arrière du coude gauche. Envoler la ceinture autour de la taille et fixer l'écharpe de bras sur le coussin. Glisser la sangle d'épaule sur l'épaule droite. Placer le bras dans l'écharpe et refermer les boucles à attache rapide.

Ceinture : L'UltraSling PRO s'adapte pour une taille de 25" – 63" (63,5 cm – 160 cm). Regrader la ceinture pour la taille et accorciare quanto serve per ottenere l'aderenza ottimale.

Coussin facultatif : L'UltraSling PRO peut être porté sans le coussin. Retirer l'arrière de la ceinture du coussin et faire adhérer la sangle en V à chaque extrémité du coude, sur chaque côté de l'écharpe de bras. Pour la partie frontale de la ceinture, retirer la boucle à attache rapide du coussin et faire adhérer la sangle en V à l'écharpe de bras. Couper la ceinture si nécessaire.

APPLICATION :

Pour obtenir la meilleure mise en place, si possible, le produit doit être adapté au patient avant l'opération, si possible.

1. Défaire la boucle à attache rapide (i) du coussin et la sangle d'avant-bras (ii) de l'écharpe de bras. Détacher la sangle d'épaule en libérant les boucles à attache rapide (iii) à l'avant de l'écharpe de bras. (Fig. A).
2. Aligner le coussin sur le côté blessé au niveau de la taille/de la hanche avec le coude à 90°. L'extrémité étroite du coussin doit être placée sur l'avant-bras/le coude du coude. Envoler la ceinture au dos et la fixer à la boucle à attache rapide à l'avant du coussin. Régler la ceinture et couper l'excédent si nécessaire pour obtenir l'ajustement souhaité. (Fig. B).
   AB : Placer le grand coussin sous la zone blessée selon un angle de 45° vers le haut et envoler la ceinture autour de la taille, en faisant adhérer la bande auto-agrippante au coussin. Attacher l'écharpe au coussin. (Fig. B1). Régler les sangles et accorciare quanto serve per ottenere la misura giusta.
   ER/IR : Aligner le coussin sur le côté blessé au niveau de la taille/de la hanche avec le coude à 90°. Positionner le coussin de sorte que la ligne sur la partie supérieure du coussin soit parallèle au devant du corps (en position debout contre une table, la ligne doit être parallèle à la table). Envoler la ceinture autour de la taille et faire adhérer la bande auto-agrippante au coussin. Attacher l'écharpe au coussin. (Fig. B2). Régler les courroies pour obtenir l'ajustement souhaité, et les couper au besoin.
3. Placer l'avant-bras dans l'écharpe de bras le plus en arrière possible. Fixer la sangle de pouce (iv) entre le pouce et l'index à l'avant de l'écharpe. Fixer la sangle d'avant-bras à l'écharpe et au coussin. (Fig. C).
4. Glisser la sangle d'épaule sur l'épaule qui n'est pas blessée. Régler la longueur de la sangle d'épaule pour obtenir l'ajustement souhaité. (Fig. D).
   REMARQUE : La bande auto-agrippante de la sangle d'épaule doit être orientée vers le haut et dos au patient.
5. Attacher la sangle d'épaule à l'écharpe de bras à l'aide des boucles à attache rapide (iii). Régler la longueur de la sangle d'épaule et de la sangle d'avant-bras pour obtenir l'ajustement souhaité. (Fig. E).

RETRAIT DE L'ORTHÈSE :

Pour retirer l'UltraSling PRO, défaire les boucles à attache rapide, retirer la sangle d'avant-bras, la sangle de pouce et la ceinture. Retirer lentement l'orthèse.

INSTRUCTIONS DE NETTOYAGE ET DE STOCKAGE :

	Laver à la main à l'eau (86°F/30°C) et au savon doux. Laisser sécher à l'air libre. **REMARQUE :** Si le produit n'est pas suffisamment rincé, des résidus de savon peuvent provoquer des irritations et endommager le matériau.
	NE PAS repasser.
	NE PAS nettoyer à sec.
	NE PAS utiliser d'eau de javel.

COMPOSITION DES MATÉRIAUX : nylon, polypropylène, mousse de polyuréthane, coton, monoazoïque/tricot, polyacétal, polyester, acétal.

GARANTIE : DJO, LLC réparera ou remplacera tout ou partie de l'unité et de ses accessoires en cas de vice de matériau ou de fabrication pendant une période de six mois à partir de la date de vente. Si les conditions de cette garantie sont contraires aux dispositions des réglementations locales, les dispositions des réglementations locales s'appliquent.

SUR PRESCRIPTION MÉDICALE UNIQUEMENT
PRÉVU POUR UN USAGE SUR UN SEUL PATIENT.
FABRIQUÉ SANS LATEX DE CAOUTCHOUC NATUREL.

AVIS : BIEN QUE TOUTES LES TECHNIQUES DE POINTE AIENT ÉTÉ UTILISÉES AFIN D'OBTENIR LE NIVEAU MAXIMAL DE COMPATIBILITÉ DE FONCTION, DE RÉSISTANCE ET DE CONFORT, AUCUNE GARANTIE NE PEUT ÊTRE ÉTABLIE QUANT À L'UTILISATION DE CE PRODUIT PRÉVIENNE TOUTE BLESSURE.

MISE EN GARDE : LA LÉGISLATION AMÉRICAINE (ÉTATS-UNIS) RÉSERVE LA VENTE DE CE PRODUIT AUX MÉDECINS OU SUR ORDONNANCE MÉDICALE UNIQUEMENT.

NEDERLANDS

LEES DE ONDERSTAANDE GEBRUIKERSHANDLEIDING AANDACHTIG EN VOLLEDIG DOOR VOORDAT U DIT HULPMIDDEL GEBRUIKT. JUIST GEBRUIK IS BELANGRIJK VOOR EEN GOEDE WERKING VAN HET HULPMIDDEL.

BEOOGD GEBRUIKERSPROFIEL:
De gebruiker moet in staat zijn:
de instructies, waarschuwingen en aandachtspunten te lezen en te begrijpen.

BEOOGD GEBRUIK/INDICATIES: postoperatieve immobilisatie na hersteloperatie van de rotatormanchet, Bankart-procedures, capsulair shift, glenohumerale dislocatie/subluxatie, beschadiging en hersteloperaties van weke delen.

CONTRA-INDICATIES: geen.

WAARSCHUWINGEN EN AANDACHTSPUNTEN: Neem onmiddellijk contact op met uw arts als u pijn, zwelling, gevoelsveranderingen of andere ongebruikelijke reacties ondervindt bij gebruik van dit product.

MATEN EN CONFIGURATIE:

Armstoel: Om de maat van de armstoel te bepalen, meet u de afstand tussen de elleboogplooi en de wijsvinger.

MAAT MITTELLA	AFMETINGEN
S/M	10,5"-15" (26,7 cm – 38,1 cm)
L/XL	15+" (38,1+ cm)

De armstoel wordt verzonden in L/XL-configuratie. Om de armstoel aan te passen aan de maat S/M, maakt u beide snelsluitingen los. Vouw de armstoel om en plak het klittenband aan de binnenkant van de armstoel.

Configuratie van rechts naar links: De UltraSling PRO wordt verzonden in een configuratie voor letsel aan de rechterarm. Om de configuratie van de schoudersteun ge

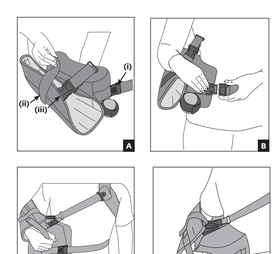

ČEŠTINA

PŘED POUŽITÍM POMOCKY SI POZORNĚ PŘEČTĚTE VŠEMOŽ NASLEDUJÍCÍ POKYNY. NA SPRÁVNÝ FUNKCI POMOCKY JE NEVYHNUTNÉ JEJ SPRÁVNĚ POUŽÍTIM.

PROFIL ZAMÝŠLENÉHO UŽIVATELE:
Uživatel by měl být schopen:
přečíst a porozumět instrukcím, varováním a upozorněním.

ÚČEL POUŽITÍ / INDIKACE: Propercisti korekce rotátorové manžety, postupy související s Bankartovým defektem, posuny kloubního pouzdra, glenohumerální dislokace/subluxace, zatížení/korekce měkkých tkání.

KONTRAINDIKACE: Žádné

VAROVÁNÍ A UPOZORNĚNÍ: Pokud při používání tohoto produktu pociťujete jakoukoli bolest, otok, změny citu při dotyku nebo jakékoli jiné neobvyklé reakce, okamžitě se obraťte na svého lékaře.

UPRAVA VELIKOSTI A NASTAVENÍ:

Závěs paže: Chcete-li upravit velikost závěsu paže, změňte délku základny od loketního záhybu k ramenu.

VELIKOST PAŽNÍHO ZÁVĚSU	MĚŘENÍ
S/M	10,5"-15" (26,7cm – 38,1cm)
L/XL	15" (38,1cm) A VÍCE

Závěs paže je dodáván v nastavení L/XL. Chcete-li upravit závěs paže na velikost S/M, rozepněte obě rychlouzávěry přezky. Přeložte závěs paže a zopakujte kroky pro vnitřní stranu závěsu.

Přenastavení z pravé ruky na levou: Pomůcka UltraSling PRO je dodávána v nastavení pro pravou ruku. Chcete-li přizpůsobit nastavení ramenního popruhu na zranění levé paže, rozepněte obě rychlouzávěry přezky na přední straně závěsu paže a odepněte polštářek od závěsu paže. Přiložte polštářek na levou stranu těla tím, že jej převrátíte tak, aby menší konec směřoval k zadní části levého boku. Omotejte bříšní pás kolem pasu a k polštářku připojte závěs paže. Nasuňte ramenní popruh přes pravé rameno. Umístěte paži do závěsného popruhu a připojte jej pomocí rychlouzávěrů přezek.

Bříšní pás: Pomůcka UltraSling PRO paže většině velikostí pasu (63,5 cm – 160 cm). Vytvořte bříšní pás a dle potřeby jej seřiďte na správnou délku.

Polštářek pažního popruhu: Pomůcka UltraSling PRO je možné nosit bez vaničky. Odstraňte zadní část pásového popruhu z polštářku a přiložte popruh ve tvaru V k oběma stranám pažního pásového popruhu na lokti. Pro přední část pásového popruhu a odstraňte rychlouzávěr přezky z polštářku a přiložte popruh ve tvaru V k pažnímu závěsnému popruhu. Seřiďte bříšní pás dle potřeby.

NASAZENÍ:

Aby pomůcka zvládla podle, je-li to možné, chůzi operací by mohl být přizpůsobený jej vzhledu:

1. Uvolněte rychloupínacu sponu (i) na vaničuli a popruhu předkotki (ii) na pažním závěsu. Uvolněte ramenní popruh tím, že rozepnete rychloupínací přezky (iii) na přední straně závěsu paže. (Obr. A).
2. Vyrovnejte polštářek na poraněné straně v úrovni pasu/kyčle s loktem zajištěným v úhlu 90°. Uzlový konec polštářku by měl umístěnný v zadní části předkotki/paže. Protáhněte pásový popruh pod zraněnou paži k rychloupínací přezce v přední části polštářku. Upravte bříšní pás a dle potřeby jej seřiďte na správnou délku. (Obr. B).

  AB: Umístěte velký polštářek pod postiženou oblast pod úhlem 45° tak, aby směřoval nahoru, a bříšní pás obtočte kolem pasu i trup, že suchý pás se dotýkal vaniče. Připojte závěs k polštářku. (Obr. B1). Upravte popruh a dle potřeby jej seřiďte na správnou délku.

  ERJ/R: Vyrovnejte polštářek na poraněné straně v úrovni pasu/kyčle s loktem zajištěným v úhlu 90°. Uložte polštářek tak, aby část v horní části polštářku byla rovnoběžná s čelní rovinou vašeho těla (když stojíte v stoje, část by rovnoběžná s tímto stolem). Omotejte bříšní pás kolem pasu a k polštářku připojte suchý pás. Připojte závěs k polštářku. (Obr. B2). Upravte popruh a dle potřeby jej seřiďte na správnou délku.
3. Umístěte předkotki do závěsu paže co nejvíce dozadu. Zajistěte pažový popruh (iv) mezi palcem a ukazováčkem v přední části závěsu. Zajistěte popruh předkotki k závěsu a polštářku. (Obr. C).
4. Nasuňte ramenní popruh přes zdravé rameno. Upravte obvod ramenního popruhu na správnou velikost. (Obr. D).
  POZNÁMKA: Suchý pás ramenního popruhu musí směřovat nahoru a směrem od pacienta.
5. Připojte ramenní pás k závěsu paže pomocí rychloupínacích přezek (iii). Upravte ramenní a závěsný pás a dle potřeby jej seřiďte na správnou délku. (Obr. E).

SEJMUTÍ ORTÉZY:
Pokud chcete pomůcku UltraSling PRO sejmout, odepněte rychloupínací přezky a odepněte popruh předkotki, palcový popruh a bříšní pás. Pomůcku sejměte ortézu.

POKYNY PRO ČIŠTĚNÍ A SKLADOVÁNÍ:

	Perte ručně v teplé vodě (30°C) jemným mýdlem. Nechte oschnout na vzduchu. **POZNÁMKA:** Důkladně opláchněte. Zbylé mýdlo může dráždět pokožku a zhoršit kvalitu materiálu.
	NEŽEHLETE.
	NESUŠTE v sušičce.
	NEPOUŽÍVEJTE bělicí přípravky.

MATERIÁLOVÉ SLOŽENÍ: Nylon, polypropylen, polyuretanová pěna, bavlna, laminátová pěna/tkanina, polyacetal, polyester, acetal.

ZÁRUKA: Pokud do šesti měsíců od data prodeje dojde k závadě z důvodu vady materiálu nebo chybného zpracování, provede společnost DJO, LLC vadnou výrobku celého výrobku nebo jeho části a jeho příslušenství. V rozsahu, ve kterém se podmínky této záruky neshodují s místními předpisy, se uplatňují tyto místní předpisy.

POUZE NA LÉKAŘSKÝ PŘEDPIS
URČENO K POUŽITÍ U JEDNOHO PACIENTA.
NEOBSAHUJE PŘÍRODNÍ PRYŽOVÝ LATEX.

OZNÁMENÍ: I KDYŽ BYLO U NEJMODERNĚJŠÍCH TECHNIK VĚNOVÁNO MAXIMÁLNÍ ÚSILÍ ZÍSKÁNÍ MAXIMÁLNÍ KOMPATIBILITY FUNKCE, SÍLY, TRVANLIVOSTI A POHODLÍ, NELZE ZARUČIT, ŽE POUŽÍVÁNÍ TOHOTO PRODUKTU ZABRÁNÍ PORANĚNÍ.

POZOR: FEDERÁLNÍ ZÁKONY (USA) OMEZUJÍ PRODEJ TÉTO POMŮCKY NA LICENCOVANÉHO ZDRAVOTNICKÉHO PRACOVNÍK NEBO NA JINÉ PŘEDPIS.

SLOVENČINA

PRED POUŽITÍM POMÔCKY SI POZORNE PREČÍTAJTE VŠETKY NASLEDUJÚCE POKYNY. NA SPRÁVNU FUNKCIU POMÔCKY JE NEVYHNUTNÉ JEJ SPRÁVNE POUŽITIE.

PROFIL ZAMÝŠĽANÉHO POUŽÍVATEĽA:
Používateľ by mal byť schopný:
Prečítajte si pokyny, varovania a upozornenia a pochopte ich.

ZAMÝŠĽANÉ POUŽITIE/INDIKÁCIE: Poproceduálna korekcia rotátorovej manžety, postupy súvisiace s Bankartovým defektom, posuny kĺbového puzdra, glenohumerálna dislokácia/subluxácia, zaťaženie/korekcie mäkkých tkanív.

KONTRAINDIKÁCIE: Žiadne.

VAROVANIA A UPOZORNENIA: Ak pri používaní tohoto produktu pociťujete bolesť, opuch, otok, zmeny citu pri dotyku nebo jakékoli jiné neobvyklé reakce, okamžite sa obráťte na svojho lekára.

VEĽKOSTI A KONFIGURÁCIA:

Krytí ramena: Ak chcete zistiť veľkosť krytu ramena, odmerajte vzdialenosť lakťovej ryhy k bázе ukazováka.

VEĽKOSŤ RAMENNÉHO POPRUHU	MERANIE
S/M	10,5"-15" (26,7 cm – 38,1 cm)
L/XL	15" A VIAC (38,1 cm a viac)

Krytí ramena sa dodáva v konfigurácii L/XL. Ak chcete upraviť veľkosť krytu ramena na veľkosť S/M, otvorte obidve spony na rýchle uvoľnenie. Zložte krýt ramena a pripojte úchytky háčika a slučky na vnútornú stranu krytu.

Konfigurácia z pravého na ľavé: Produkt UltraSling PRO sa dodáva v konfigurácii z pravého ramena. Ak chcete prispôsobiť nastavenie ramenného popruhu na zranení ľavé paže, rozopnite obidve rýchlouzávery pľacky na prednej strane závesu paže a odopnite polštárik od závesu paže. Přiložte polštárik na levou stranu těla tím, že jej převrátíte tak, aby menší konec směřoval k zadní části levého boku. Omotejte bříšní pás kolem pasu a k polštářku připojte závěs paže. Nasuňte ramenní popruh přes pravé rameno. Umístěte paži do závěsného popruhu a připojte jej pomocí rychlouzávěrů přezek.

Bříšní pás: Pomůcka UltraSling PRO paže většině velikostí pasu (63,5 cm – 160 cm). Vytvořte bříšní pás a dle potřeby jej seřiďte na správnou délku.

Polštár pažného popruhu: Pomůcka UltraSling PRO je možné nosit bez vaničky. Odstráňte zadnú časť pásového popruhu z polštárika a přiložte popruh ve tvaru V k oběma stranám pažného pásového popruhu na lokti. Ak chcete odstrániť pásový popruh z polštárika a odstráňte rychlouzávěr přezky z polštářku a přiložte popruh ve tvaru V k pažnímu závěsnému popruhu. Seřiďte bříšní pás dle potřeby.

POUŽITIE:

Pre ľahké dokončenie vykonávať, ak je to možné, chôdzi operácií pred operáciou, ak je to možné:

1. Uvoľnite rýchloupínaciu sponu (i) na vaničuli a popruhu predlaktia (ii) na pažnom závěsu. Uvoľnite ramenný popruh tím, že rozopnete rychloupínací přezky (iii) na přední straně závěsu paže. (Obr. A).
2. Vyrovnejte polštárik na poranenej strane v úrovni pasu/kyčle s loktom zajištěným v úhlu 90°. Uzlový koniec polštárika by mal umiestniť v zadnej časti predlaktia/paže. Protáhněte pásový popruh pod zraněnou paži k rychloupínací přezce v přední části polštářku. Upravte bříšní pás a dle potřeby jej seřiďte na správnou délku. (Obr. B).

  AB: Umiestnite veľký polštárik pod postihnutou oblasť pod uhlom 45° tak, aby směřoval nahoru, a bříšní pás obtočte kolem pasu i trup, že suchý pás se dotýkal vaničky. Připojte závěs k polštářku. (Obr. B1). Upravte popruh a dle potřeby jej seřiďte na správnou délku.

  ERJ/R: Vyrovnajte polštárik na poranenej strane v úrovni pasu/kyčle s loktom zajištěným v uhle 90°. Polštárik umiestnite tak, aby časť v hornej časti polštárika bola rovnobežná s čelnou rovinou vášho tela (keď stojíte v stoje, časť by rovnobežná s tímto stolem). Omotejte bříšní pás kolem pasu a k polštářku připojte suchý pás. Připojte závěs k polštářku. (Obr. B2). Upravte popruh a dle potřeby jej seřiďte na správnou délku.
3. Umístěte předkotki do závěsu paže co nejvíce dozadu. Zajistěte pažový popruh (iv) mezi palcem a ukazováčkem v přední části závěsu. Zajistěte popruh předkotki k závěsu a polštářku. (Obr. C).
4. Nasuňte ramenný popruh přes zdravé rameno. Upravte obvod ramenného popruhu na správnou velikosť. (Obr. D).
  POZNÁMKA: Suchý pás ramenného popruhu musí směřovat nahoru a směrem od pacienta.
5. Připojte ramenný pás k závěsu paže pomocí rychloupínacích přezek (iii). Upravte ramenný a závěsný pás a dle potřeby jej seřiďte na správnou délku. (Obr. E).

ODSTRÁNENIE ORTÉZY:

Produkt UltraSling PRO odstráňte tak, že odopíšte spony na rýchle uvoľnenie a odstráňte predlaktový popruh, palcový popruh a popruh na pás. Pomůcky odstraňte ortézu.

INŠTRUKCIE A POKYNY OHĽADOM ČISTENIA A SKLADOVANIA:

	Perte ručne vo vode (pri teplote 30°C) s jemným mydlom. Nechajte vysušiť na vzduchu. **POZNÁMKA:** Pri nedostatočnom opláchnutí môžu zvyšky mydla spôsobiť podráždenie a poškodenie materiálu.
	NEŽEHLITE.
	NESUŠTE v sušičke.
	NEPOUŽÍVAJTE bielidlá.

MATERIÁLOVÉ ZLOŽENIE: Nylon, polypropylén, polyuretánová pena, bavlna, laminátová pena/tríkot, polyacetál, polyester, acetál.

ZÁRUKA: Spoločnosť DJO, LLC vykoná opravu alebo výmenu celého produktu alebo jeho časti a jeho príslušenstvu v prípade chýb materiálu alebo spracovania počas šiestich mesiacov od dátumu predaja. V prípade, že podmienky tejto záruky nie sú v súlade s miestnymi predpismi, platia ustanovenia dané miestnymi predpismi.

LEN NA LEKÁRSKY PREDPIS
URČENÉ NA POUŽITIE PRE JEDNÉHO PACIENTA.
PRI VÝROBE NEBOL POUŽITÝ PRÍRODNÝ GUMOVÝ LATEX.

POZNÁMKA: AJ KEĎ SA U NAJMODERNEJŠÍCH TECHNÍK VENOVALO VŠETKO ÚSILIE ZÍSKANIU MAXIMÁLNEJ KOMPATIBILITY FUNKCIE, SÍLY, TRVANLIVOSTI A POHODLIA, NIELE ZARUČIŤ, ŽE POUŽÍVANÍ TOHOTO PRODUKTU BUDE ÚČINNOU PREVENCIOU VOČI PORANENIU.

POZOR: FEDERÁLNE ZÁKONY USA OBMEDZUJÚ PREDAJ TOHTO ZARIADENIA OSOBAMI INÝMI AKO LEKÁRMI ALEBO NA OBJEDNÁVKU OSÔB INÝCH AKO LEKÁROV.

DANSK

LÆS FORLEDENE ANVISNINGER GRUNDIGT INDEN FOR ANVENDELSE AF ANORDNINGEN. KORRET ANVENDELSE ER VIGTIG FOR, AT ANORDNINGEN FUNGERER KORREKT.

TILSIGTET BRUGERPROFIL:
Brugeren skal kunne:
Læse og forstå anvisninger, advarsler og forholdsregler.

TILSIGTET ANVENDELSE/INDIKATIONER: Postoperative rotator cuff-reparationer, Bankart-indgreb, kapselforskydninger, dislokation/subluksation af ligamenta glenohumerala, bløddelsforstrækninger/-reparationer.

KONTRAINDIKATIONER: Ingen.

ADVARSLER OG FORHOLDSREGLER: Kontakt omgående din læge, hvis du får smerter, hævelser, følelsesforandringer eller andre usædvanlige reaktioner under brugen af dette produkt.

OPMÅLING OG JUSTERING:

Armslynge: Der måles op til armslyngens størrelse ved at måle fra albuebøjningen til starten af pegefingeren.

ARMSLYNGESTØRRELSE	MÅL
S/M	10,5"-15" (26,7 cm – 38,1 cm)
L/XL	15" (38,1 cm)

Armslyngen er ved afsendelse indstillet til str. L/XL. Armslyngen justeres til str. S/M ved at lukke begge snoppe. Fold armslyngen indad, og sæt bundstænderne fast på indersiden af armslyngen.

Justering fra højre til venstre arm: UltraSling PRO er ved afsendelse indstillet til højre arm. Skulderremmen justeres til venstre arm ved at åbne begge snoppe. Fjern den forreste pude og sæt den bagpude med venstre albue. Fer tøjlebæltet rundt om tøjet, og sæt armslyngen fast på puden. Lad skulderremmen gide over høje skulder. Placer armen i slyngen, og luk snoppelåsene.

Tøjlebælte: UltraSling PRO passer til tøjler str. 25 – 63 cm (63,5 cm – 160 cm). Juster tøjlebæltet, og klip det til, så det sidder korrekt.

Pude (ekstraudstyr): UltraSling PRO kan bruges uden puden. Fjern bagsiden af tøjlebæltet fra puden, og fastgør V-remmen til siderne af armslyngen med velcrobånd. Fjern snoplåsen fra puden på forsiden af tøjlebæltet, og fastgør y-remmen til armslyngen. Tøjes tøjlebæltet efter behov.

ANVENDELSE:

For at sikre korrekt passform, bør produktets utseende tilpasses til patientens proporsjoner:

1. Løsn armslingen (i) på puden og underarmsremmen (ii) på armslyngen. Løsn skulderremmen ved at åbne snoplåsene (iii) på forsiden af armslyngen og. (Fig. A).
2. Fåa puden på den skadede side i højde med albuen/hoften med albuen i en 90° vinkel. Puders smalle ende skal være placeret bag på underarmen/albuen. Fær tøjlebæltet bag om ryggen, og fastgør snoplåsen på forsiden af puden. Juster tøjlebæltet efter behov, så det er det sidder korrekt. (Fig. B).

  AB: Placer en stor pude under det berørte område med forsiden opad og i en 45° vinkel, og fær tøjlebæltet rundt om tøjen. Sæt bundstænderne fast i armslyngen. Fæstn slyngen til puden. (Fig. B1). Juster remmen, og afkort den efter behov, så den sidder korrekt.

  ERJ/R: Fåa puden på den skadede side til at sidde i højde med tøjlen/hofterne med albuen i en 90° vinkel. Anbring puden, så linjen øverst på puden er parallel med kroppens forside (hvis du står ved et bord, skal linjen være parallel med bordet). Fær tøjlebæltet rundt om tøjen, og sæt bundstænderne fast i armslyngen og fæstn puden til tøjlen. (Fig. B2). Juster remmen, og afkort den efter behov, så den sidder korrekt.
3. Placer underarmen så langt bagud i armslyngen som muligt. Fastgør tommelfingerremmen (v) mellem tommelfingen og pegefingeren foran på slyngen. Fastgør underarmsremmen på slyngen og puden. (Fig. C).
4. Fær skulderremmen rundt om den raske skulder. Juster skulderremmens omkreds, så den sidder korrekt. (Fig. D). **BEMÆRK:** Bærebåndsremmen på skulderremmen skal vende opad og væk fra patienten.
5. Fastgør skulderremmen på armslyngen ved hjælp af snoplåsene (iii). Juster længden af skulderremmen og remmen bagpå, så de sidder korrekt. (Fig. E).

FJERNELSE AF SLYNGEN:

UltraSling PRO tages af ved at åbne snoplåsene op og tage underarmsremmen, tommelfingerremmen og tøjlebæltet af. Tag stille og roligt slyngen af.

RENGØRINGS- OG OPBEVARINGSANVISNINGER:

	Håndvaskes i varmt vand (86 °F/30 °C) med en mild sæbe. Lufttørres. **BEMÆRK:** Vask grundigt, og undgå skylles grundigt, kan resterende sæbe forårsage irritation og nedbryde materialet.
	Må IKKE STRYGES.
	Må IKKE TørretTumBles.
	Må IKKE BLEGES i blegemiddel.

MATERIALEINDHOLD: Nylon, polypropylen, polyuretanskum, bomuld, skum-/trikotlaminat, polyacetal, polyester, acetal.

GARANTI: I op til seks måneder efter salgsdatoen vil DJO, LLC i tilfælde af fejl i materialer eller udførelse reparere eller udskifte hele udstyret eller dele deraf samt dets tilbehør. I det omfang, dette er i overensstemmelse med de lokale lovgivning, vil bestemmelserne i den pågældende lokale lovgivning gælde.

RECEPTPLIGTIG
KUN BERØGENT TIL BRUG PÅ EN ENKELT PATIENT.
IKKE FREMSTILLET MED NATURGUMMILATEX.

ERKLÆRING: SELVOM DER ER GJORT ALT HVAD AVANCEREDE TEKNIKKER KAN GØRE FOR AT OPNÅ DEN FORENEDE MAKSIMALE FUNKTION, STYRKE, HOLDBARHED OG KOMFORT, KAN INGEN GARANTERE, AT DENNE ANORDNING VIL KUNNE GARANTI FOR AT MAN KAN UNDGÅ LÆSIONER VED AT BRUGE DETTE PRODUKT.

FORSIGTIG: FEDERALE LOVE BEGRÆNSER DENNE ENHED TIL SALG GELLER ORDINERES AF EN LÆGE.

SVENSKA

INNAN DU ANVÄNDER ENHETEN MÅSTE DU NOGA LÄSA ALLA ANVISNINGAR SOM FÖLJER. KORREKT APPLIKATION ÄR NÖDVÄNDIGT FÖR ATT ENHETEN SKA FUNGERA SOM DEN SKA.

AVSEDDA ANVÄNDARE:
Användaren ska kunna:
Läsa och förstå anvisningarna, varningarna och försiktighetsåtgärderna.

AVSEDD ANVÄNDNING/INDIKATIONER: Postoperativa reparationer av rotatorkuff, Bankart-ingrepp, kapselförskjutningar, dislokation/subluksation av ligamenta glenohumerala, bløddelsforstrækninger/-reparationer.

KONTRAINDIKATIONER: Inga.

VARNINGAR OCH FÖRSIKTIGHETSÅTGÄRDER: Om du känner smärta, svullnad, känselförändringar eller ovanliga reaktioner när du använder denna produkt ska du omedelbart kontakta läkare.

DIMENSIONERING OCH KONFIGURATION:

Mitella: För att dimensionera mitellan måter du upp armbågsvecken till nedre delen av pekfinger.

MITELLASTORLEK	MÅTNING
S/M	10,5"-15" (26,7 cm – 38,1 cm)
L/XL	15" (38,1cm)

Mitellan leveranses i L/XL-konfiguration. Justera mitellan till S/M-storlek genom att avaamata snoppen i bakskulderpolstret. Ta mitellan av den bakre armbågsknappningarna på insidan av mitellan.

Byte till vänster konfiguration: UltraSling PRO levereras i en konfiguration för vänsterarmsskada genom att knäppa upp de två snabbkopplingssplintarna på framsidan av mitellan och lossa kudden från mitellan. Sätt kudden på kroppens vänstra sida genom att vända kudden så att den mindre änden är riktad mot baksidan av vänster armbåge. Linda mitellan runt kroppen och fäst mitellan på kudden. Sätt axelremmen över den friska axeln. Fäst armen i slingan och sätt tillbaka snabbkopplingssplintarna.

Mitellbälte: UltraSling PRO passer till tejler str. 25 – 63 cm (63,5 cm – 160 cm). Justera tejlebæltet, og klip det til, så det sidder korrekt.

Pude (tillval): UltraSling PRO kan bruges uden puden. Fjern bagsiden af tejlebæltet fra puden, og fastgør V-remmen til siderne af armslyngen med velcrobånd. Fjern snoplåsen fra puden på forsiden af tejlebæltet, og fastgør y-remmen til armslyngen. Tøjes tøjlebæltet efter behov.

ANVENDELSE:

For at sikre korrekt passform, bør produktets utseende tilpasses til patientens proporsjoner.

1. Løsn snoplåsen (i) på puden og underarmsremmen (ii) på armslyngen. Løsn skulderremmen ved at åbne snoplåsene (iii) på forsiden af armslyngen og. (Fig. A).
2. Fåa puden på den skadede side i højde med midjen/hoften med albuen i en 90° vinkel. Puders smalle ende skal være placeret bag på underarmen/albuen. Fær tøjlebæltet bag om ryggen, og fastgør snoplåsen på forsiden af puden. Juster tøjlebæltet efter behov, så det er det sidder korrekt. (Fig. B).

  AB: Placer en stor pude under det berørte område med forsiden opad og i en 45° vinkel, og fær tøjlebæltet rundt om tøjen. Sæt bundstænderne fast i armslyngen. Fæstn slyngen til puden. (Fig. B1). Juster remmen, og afkort den efter behov, så den sidder korrekt.

  ERJ/R: Fåa puden på den skadede side til at sidde i højde med tøjlen/hofterne med albuen i en 90° vinkel. Anbring puden, så linjen øverst på puden er parallel med kroppens forside (hvis du står ved et bord, skal linjen være parallel med bordet). Fær tøjlebæltet rundt om tøjen, og sæt bundstænderne fast i armslyngen og fæstn puden til tøjlen. (Fig. B2). Juster remmen, og afkort den efter behov, så den sidder korrekt.
3. Placer underarmen så langt bagud i armslyngen som muligt. Fastgør tommelfingerremmen (v) mellem tommelfingen og pegefingeren foran på slyngen. Fastgør underarmsremmen på slyngen og puden. (Fig. C).
4. Fær skulderremmen rundt om den raske skulder. Juster skulderremmens omkreds, så den sidder korrekt. (Fig. D). **BEMÆRK:** Bærebåndsremmen på skulderremmen skal vende opad og væk fra patienten.
5. Fastgør skulderremmen på armslyngen ved hjælp af snoplåsene (iii). Juster længden af skulderremmen og remmen bagpå, så de sidder korrekt. (Fig. E).

FJERNELSE AF SLYNGEN:

Avlägsna UltraSling PRO genom att lossa snabbkopplingssplintena, ta bort underarmsremmen, tummremmen och mejbältet. Ta långsamt bort ortosen.

TVÄTT OCH FÖRVARING:

	Handtvättas i vatten (86°F/30°C) med mild tvål. Lufttorka. **OBS!** Om den inte skölps noga kan tvålrester orsaka irritation och bryta ned materialet.
	Får EJ STRYKAS.
	Får EJ torktumTas.
	Får EJ BLEKAS.

MATERIALINNEHÅLL: Nylon, polypropylen, polyuretanskum, bomull, laminatskum/trikå, polyacetal, polyester, acetal.

GARANTI: DJO, LLC korgas tal vahtela materiaali- tai valmistusvirheet tuotteet tai tuotteiden osat sekä lisävarusteet puolen vuoden kuluessa myyntipäivästä. Mikäli tämän takuun ehdot eivät ole yhdenmukaisia paikallismääräysten kanssa, kyseisten paikallismääräysten ehdot ovat voimassa.

VAIN LÄÄKÄRIN MÄÄRÄYKSESTÄ
VAIN YHDEN POTILAAN KÄYTTÖÖN.
VALMISTUKSESSA EI OLE KÄYTETTY LUONNONKUMILATEKSIA.

HUOMAUTUS: VAIKKA UUSIMPIA TEKNIIKOITA KÄYTTÄMÄLLÄ ON PYRITTY VÄRMISTÄMAAN, ETTÄ TOIMIVUUS, VAHVUUS, KESTÄVYYS JA MUKAVUUS OLISIVAT MAHDOLLISIMMAN HYVÄT, EI VOIDA TAKUULLA MAINITA SITTÄ, ETTÄ VAHINKO VOITAISIIN ESTÄÄ TÄSTÄ TUOTETTA KÄYTTÄMÄLLÄ.

HUOMIO: YHDYSVALTAIN LIITTOVALTION LAKI RAJOITTAA TÄMÄN LAITTEEN MYYMINEN VAIN ASIANMUKAISEN TERVEYDENHUOLLON AMMATTILAISEN TOIMESTA TAI MÄÄRÄYKSESTÄ.

SUOMI

LUE KAIKKI SEURAAVAT OHJEET HUOLELLISESTI ENNEN TUOTTEEN KÄYTTÖÄ. LAITTEEN OIKEA KÄYTTÖ ON TÄRKEÄÄ SEN ASIANMUKAISEN TOIMINNAN KANNALTA.

KÄYTTÄJÄ-SUOSITUS:
Käyttäjän pitää pystyä:
Lukemaan ja ymmärtämään ohjeet, varoitukset ja varotoimet.

KÄYTTÖTARKOITUS/KÄYTTÖAIHEET: Kiertäjäkalvosimen korjausoperaatioiden, olkanivelen Bankart-korjauksiin liittyvän, nivelen virheasennon, olkanivelen osittaisen tai kokonaisen sijoittamaisen sekä pehmytkudosten venähdysten ja korjausten jälkeen.

VASTA-AIHEET: Ei mitään.

VAROITUSET JA VAROTOIMET: Kysy välittömästi neuvosta terveydenhuollon ammattilaiselta, jos koet tätä tuotetta käyttäessäsi kipua, turvotusta, tuntomuutoksia tai epätavallisia reaktioita.

KOON MÄÄRITTÄMINEN JA SÄÄTÄMINEN:

Käden kanssiole: Määritä käden kanssiosteen koko mittaamalla kyynärtäpsesta etusormen juureen.

KÄDEN KANSTOSTEEN KOKO	MITAT
S/M	10,5"–15" (26,7–38,1 cm)
L/XL	Yli 15" (Yli 38,1 cm)

Käden kanssiole toimitetaan L/XL-kokoisena. Säädä käden kanssiole S/M-kokoiseksi avaamalla molemmat kiinnitysläppäkuitusiteet. Taita sitten käden kanssiole ja kiinnitä kanssiosteen sisäpuolella olevat tarranauhakasiteet.

Säätäminen oikeasta kädestä vasempaan: UltraSling PRO toimitetaan säädettynä oikean käden vammille. Jos vamma on vasemmassa kädessä, olkanivelen voi säätää vasemmalle kaatile sopiviksi irrottamalla kaksi pikalukituksoikea kanssiosteen kupuselta ja poistamalla pehmustusten kanssiosteesta. Kiinnitä pehmuste kehon vasemmalle puolelle käänntämällä pehmuste ympäri siten, että pienempi pää osoittaa kohti kyynärpään takaosaa. Kierrä pehmuste olkapäähän vasemmalle ympärille ja kiinnitä käden kanssiole pehmusteeseen. Sujauta olkalenkki oikean olkapään ympärille. Aseta käsi kanssiosteeseen ja kiinnitä pikalukituksoikea.

Vyötärölinna: UltraSling PRO sopii vyötärönympärykselle (63,5 cm – 160 cm). Muotoile vyötärölinna. Säädä vyötärölinna sopivaksi ja leikkaa ylimäärä pois.

Vallin (valinnaisen): UltraSling PRO -kanssiosteltä voidaan käyttää ilman tynnyrä. Irrota vyötärölinnan takaosa tynnyrsä ja kiinnitä V-muotoisen ruoteen molemmille puolille. Vyötärölinnan etuosa irrotetaan tynnyrsä ja kiinnitä y-hihna kanssiosteeseen. Leikkaa vyötärölinnan tarvittaessa.

KÄYTTÖ:

Jotta tuote toisi oikein, se tulee sovittaa potilaan mittoihin ennen operaatiota, jos mahdollista:

1. Irrota pikalukituksoikki (i) kanssiosteen pehmusteesta ja kyynärvarsihihnasta (ii). Avaa olkalenkki avaamalla pikalukituksoljet (iii) kanssiosteen edestä. (Kuva A.)
2. Aseta pehmuste loukkaantuneelle puolelle vyötärön/lantion tasolle kyynärpään ollessa 90 asteen kulmassa. Pehmusteen takapa pitä tulee olemaan kyynärvarsi/kyynärpään taakse. Pujota vyötärölinna sen taakse ja kiinnitä pikalukituksoikki tyynyn eteen. Säädä vyötärölinna sopivaksi ja leikkaa sä ylimäärä. (Kuva B.)

  AB: Aseta suuri tyyny vammautuneen kohdan alle 45 asteen kulma osoittaen ylöspäin, kiinnitä vyötärölinna vyötärön ympärille ja kiinnitä tarranauha tynyrsä. Kiinnitä kanssiosteen pehmusteen. (Kuva B1) Säädä rauha sopivaksi ja leikkaa sitä tarvittaessa.

  ERJ/R: Aseta pehmuste loukkaantuneelle puolelle vyötärön/lantion tasolle kyynärpäänä olessa 90 asteen kulmassa. Sijoita pehmuste siten, että sen yläreunan viiva on samansuuntaisesti pöytätason kanssa (jos seisot, pöydän viereisä. Anvan tuisu olla samansuuntainen pöydän kanssa). Kiedo vyötärölinna vyötärön ympärille ja kiinnitä tarranauha tynnyrn. Kiinnitä kanssiosteen pehmusteeseen. (Kuva B2.) Säädä rauha sopivaksi ja leikkaa sitä tarvittaessa.
3. Aseta kyynärvarsi mahdollisimman pitkälle kanssiosteeseen. Kiinnitä peukalohihna (v) kanssiosteen peukalon ja etusormen väliin. Kiinnitä kyynärvarsihihna kanssiosteeseen ja pehmusteeseen. (Kuva C.)
4. Aseta olkalenkki terveen olkapään ympärille. Säädä olkalenkin ympärysmitta sopivaksi. (Kuva D.)
  HUOMAUTUS: Olkalenkin tarranauhasikiumen on ohtava ylöspäin ja poispäin potilaasta.
5. Kiinnitä olkahihna kanssiosteeseen pikalukitussoljilla (iii). Säädä oika- ja selkähihnan pituus sopiviksi. (Kuva E.)

TUOTE RUISUNIMEN:

Voit riisua UltraSling PRO -kanssiosteen avaamalla pikalukituksoljet ja irrottamalla kyynärvarsi-, pukeja- ja vyötärönhihnan. Riisu tuki hitaasti.

PUHDISTUS- JA SÄILYTYSOHJEET:

	Käsinpesu (30 °C / 86 °F) mietoella saippualiuoksella. Anna kuivata itsekseen. **HUOMAUTUS:** Jos tuotetta ei huuhdeltu riittävästi, saippuajäämät voivat aiheuttaa ärsytystä ja haurastuttaa materiaalia.
	ÄLÄ silitä.
	ÄLÄ rumpukuivaa.
	ÄLÄ käytä valkaisuainetta.

MATERIAALISISÄLTÖ: Nailon, polypropeeni, polyuretaanivaahto, puuvilla, laminoitu vaahto / trikoo, polyasetaali, polyesteri, asetaali.

TAKUU: DJO, LLC korjaa tai vaihtaa materiaali- tai valmistusvirheisiset tuotteet tai tuotteiden osat sekä lisävarusteet puolen vuoden kuluessa myyntipäivästä. Mikäli tämän takuun ehdot eivät ole yhdenmukaisia paikallismääräysten kanssa, kyseisten paikallismääräysten ehdot ovat voimassa.

NORSK

LES ALLE ANVISNINGENE NEDENFOR NØYE FØR DU TAR I BRUK DETTE PRODUKTET. KORREKT BRUK ER AVGJØRENDE FOR AT ENHETEN SKAL FUNGERE SOM DEN SKAL.

TILTENKT BRUKERPROFIL:
Brukeren skal kunne:
Lese og forstå anvisningene, advarsler og forholdsregler.

TILSIKTET BRUK / INDIKASJONER: Etter rotatorcuff-reparasjon, Bankart-operasjon, utskifting av leddkapsler, dislokasjon/subluksasjon av glenohumeralledd; bløtevevsforstrekning/-reparasjon.

KONTRAINDIKASJONER: Ingen.

ADVARSLER OG FORHOLDSREGLER: Hvis du opplever smerter, hevelser, svulme følelser eller andre uvanlige reaksjoner mens du bruker dette produktet, må du umiddelbart rådføre deg med legen din.

STØRRELSER OG JUSTERING:

Armslynge: For ett størrelse på armslynges mål albuegropen til finten av pekefingeren.

FALLE STØRRELSE	MÅLING
S/M	10,5"-15" (26,7cm – 38,5cm)
L/XL	15" (38,1cm)

Armslynges sendes i konfigurasjonen L/XL. For å justere armslynge til størrelse S/M lasse begge huttgrensenne. Brett i armslynge og fest borrelåsene på innsiden av slynges.

Konfigurasjon høyre til venstre: UltraSling PRO sendes i en konfigurasjon med skade på høyre arm. For å justere armslyngen til en konfigurasjon med skade på venstre arm lasse de to huttgrensenne foran armslynges og lasse puten fra armslynges. Plasser puten på venstre side av kroppen ved å snu puten slik at den mindre enden peker mot baksiden av venstre albue. Legg magebeltet rundt midjen, og fest armslynges til puten. Skyv skulderremmen over høyre skulder. Plasser armen i slyngen, og fest huttgrensen